京城日報　九月二十三日（日）夕刊
昭和九年［紀元二千五百九十四年］
發行兼編輯人 小川三之介　印刷人 古田治
京城府太平通一丁目 發行所 合資會社 京城日報社

すき燒 鳥料理 水炊 本町二丁目 喜久家 電本三六八番

風水害の善後處置

臨時議會召集は 結局避け難い
各閣僚の見透し一致
政民兩黨は無論要望す

【東京電話】廿二日の臨時閣議散會後齋藤內相、山崎農相、松田文相、內田鐵相、町田商相、床次遞相等の間に臨時議會開期について意見が交換されたが、各閣僚とも結局臨時議會召集は避け難いとの見透しに到達した模樣であるが右席上床次遞相が今回の被害狀況の判明を俟ちこれが對策大綱並に經費の計數を見た上でなければこれを奏請するは早急である旨を述べ、愼重なる態度に出でたことは頗る注目されてゐる、而して政府は固より政友會、民政黨とも臨時議會召集に當つては極力災害救濟並に應急對策を眞面目に論議せんとする態度に出でやうとしてゐることは興味ある點であるが一度議會開會の上は如何なる形勢に逢着するかは全く未知數で、それだけ政府部內に於ては愼重なる態度を持してゐる譯である

內相自ら調査
救濟策樹立を急ぐ
商相も或は西下調査せん

【東京電話】關西を中心に全國的に襲はれた暴風雨被害對策については速かに樹立する必要あるため內務、農林、商工、大藏、文部の各省でそれ〴〵調査員を特派して調査を急がしめると同時に、地方長官に對しても被害狀況の調査報告を督促してゐるが、今回の暴風雨の被害範圍が廣く被害調査も複雜なるものあるため、多少の時日を要するものあり、政府は廿二日の閣議で後藤內相を特派して

實情 を調査せしめ、その報告を待つて對策の協議に入ることとなつたので、後藤內相は廿二日午後九時二十五分東京驛發西下大阪、京都等被害地の實情調査の上、二十六日歸京、その調査の結果を岡田首相を始め、關係閣僚に報告、對策を決定する筈である、町田商相の如きは內相の調査結果によつて自分も調査に西下するといふてゐるから、被害の復舊、救濟の對策を樹立するまでには數日を要すべく、その上でこれを實現するについて第二豫備金支出をもつてこれを賄ふか、または剩餘金の責任支出をとるか、臨時議會を

召集 對策豫算の協議をとるかを決定する筈である、しかし第二豫備金は僅かに四百萬圓であつて勿論これでは到底間に合はないから、八年度剩餘金千三百萬圓の中より責任支出をするか、臨時議會を召集するかであるが、結局

殆ど全國的の 颱風被害狀況
死者一千六百六十 負傷五千四百四十

【東京電話】內務省警保局發表、廿二日午後九時までに判明せる颱風被害狀況一覽表左の如し

府縣	死者	負傷者	行方不明	計
大阪府	一、〇三九	三、一二九	四八六	四、六五四
京都府	二〇九	七八五	……	九九四
兵庫縣	一五四	四八三	三七	六七九
滋賀縣	四三	三八三	……	四二六
和歌山縣	二七	一五六	……	一八三
高知縣	三五	一三六	……	一七一

府縣	死者	負傷者	行方不明	計
岐阜縣	一三	七三	―	八六
山梨縣	一二	二二	―	三四
奈良縣	九	三二	―	四一
東京府	四	三三	―	三七
埼玉縣	三	一三	―	一六
群馬縣	二	二	―	四
千葉縣	―	三	―	三
茨城縣	―	三	―	三
栃木縣	五	二	―	七
神奈川縣	二	一六	―	一八
愛知縣	五	三一	―	三六
三重縣	三	二七	―	三〇
長野縣	四	二九	―	三三
新潟縣	三	一	―	四
福井縣	三	三	―	六
石川縣	―	三	―	三
富山縣	―	四	―	四
鳥取縣	七	六	七	二〇
島根縣	六	四	―	一〇
岡山縣	一	二	―	三
廣島縣	二	二	二	六
山口縣	一	二	一	四
德島縣	（死傷合計）			二七
香川縣	二	一六	七	二五
愛媛縣	（詳細不明）			
大分縣	二	三	二	七
計（その他の被害縣を合し）	一、六六〇	五、四四〇	五四三	七、六四三

豐作の喜びから 〝不良〟に顚落す
近畿地方水稻作況

【東京電話】山崎農相は廿二日の臨時閣議の席上近畿地方の被害狀況報告の際

稻作物中被害の最も大なるものは米作である、卽ち同地方の水稻は開花期乃至乳熟期にあるを以て被害の程度も最も甚大となつたものである

との旨を述べたが、卽ち同地方の水稻は最も重要な時期に颱風に見舞れたので折角稔付に入り順調の天候に惠まれ他地方の同作を凌ぎ豐作の喜びに溢れて居たものが一朝にして不作地方に顚落した譯である卽ち農林省調査の水稻作況報告に依れば、近畿地方は「稍不良」であつたがこの風水害により一轉して「不良」に顚落し、或ひは平年作に比して二、三割方の減收を見るべく、從つて八月末現在の豫想でも本年米作は五千五百萬石程度を見られてゐる

國同より要求

【東京電話】國民同盟の如意理事長、中野正剛、清瀨一郎の三氏は廿二日午後六時首相官邸に岡田首相を訪問、風水害救濟に關する臨時議會の召集を要求した、これに對し岡田首相は「後藤內相とも打合せの上慎重考慮するつもりである」と回答した

臨時議會召集の已むなきに至るものではないかと見る向が多い

罹災地視察に
大角海相向ふ

【東京電話】二十二日の臨時閣議にて罹災地の應急對策につき岡田首相は後藤內相よりそれ〴〵政府の方針を說明理解を求めるところあつたが、一、二閣僚より政府に於てもこの際閣僚を罹災地に派遣しては如何との意見出で協議の結果、大角海相が一兩日中に罹災地に赴き視察することに決定

鈴木鄕軍會長 近く勇退

【東京電話】帝國在鄕軍人會長鈴木莊六大將が軍事參議官に任命されて以來、帝國在鄕軍人會長勇退を傳へられてゐたが、愈よ近く實現する模樣で、その後任としては前侍從武官長奈良武次大將、鈴木孝雄大將が有力である

陸軍豫算を 詳細說明
大藏當局に

【東京電話】陸軍省の橋本次官、永田軍務局長、平手經理局長、松本軍事課長、大河戶主計課長は相揃つて廿二日午後二時大藏省を訪問、藤井藏相、津島次官、賀屋主計局長、山田豫算決算課長等に面會して明年度陸軍豫算の內容につき詳細說明をなし、午後五時辭去したが、主計局の陸軍省豫算に對する査定工作も愈よ廿五日より開始されることになつてゐるのと、陸軍の要求の熾烈なることを推測し得ることとで極めて注目されてゐる

米穀對策の參考案
調査會に農林省から提出

【東京電話】廿五日首相官邸で開かれる米穀對策調査會には、農林省から左の如き參考案を提出し、各委員の參考に供し會議の進行を圖ることとなつた、その大要左の如し

一、米穀統制法の一部修正

（イ）最低價格を出廻り期間中は毎月金利倉敷料を按算し決定す（ロ）米價が最高價格に達せざる極めて特別の場合に政府米を賣却し得る樣にする

二、自治的統制案

自治的統制に關する法律を制定し販賣統制を確立す

三、外地米統制案

（イ）必要ある場合にのみ外地米穀の移入を統制す（ロ）自治的統制に組合その他の統制機關に對し政府が統制力を加へる

四、籾の共同貯藏 獎勵案

統制に依り現在の政府籾を恒久化すると共に籾貯藏制度を加味する

五、政友會案
六、民政黨案
七、米穀調査會議の意見を一括せる案

上山滿之進の米穀法制定案と安藤龜太郎の案とを列べたもの

訓令案を提げ
秋山事務官出發

【東京電話】廣田外相より松平大使への重大訓令案傳達のため國內與論の視察使命を帶びた外務省秋山事務官理蔵氏は二十二日午後一時東京驛發シベリア經由ロンドンに向つた

着々發展する 間島の朝鮮農民
國境巡視の收穫を語る
難波憲兵隊司令官

北鮮から間島へ十七日間にわたつて國境方面の初度巡視中であつた難波憲兵隊司令官は廿三日夜歸任した、來月八日頃出發平北國境の巡視に上る筈で、左の如く語る

西水羅から豆滿江を六里遡江し

積極的に 貿易調整
外務省が目下 調査立案中

【東京電話】貿易統制の世界的風潮に乘り各國共それ〴〵具體的工作を進めつゝあり、我が國に對して片も貿易調整のためその特產物の輸入增加を希望しつゝあるものはエヂプト、ハイチ、シヤムを始め國際緊迫であるこの地方最初の府の配慮を受けることである

日滿合辦で 琿春に鐵道
滿ソ國境に沿ふて

三岔口に達するもの

交通機關といへば、僅かに局部的なバスだけで恰かも孤立的の地位にあつた琿春に初めて日滿合辦の鐵道が敷設されることになつた、これが爲同地方の交通及び產業開發上は地理的關係から直ちに琿春を中心として日滿兩國の通商並に軍事上重大關係を及ぼす國境的使命を擔つた、しかも新路線は琿春から滿ソ國境に沿ふて北上し三岔口に達せんとするもので注目されてゐる、鐵道は日滿人經營の琿春輕便株式會社によつて設立された滿洲國法人琿春鐵路股份有限公司の手で、間島の中心地龍井を起點として北鮮鐵道と接續すべく敷設される北滿鐵道の龍井と一軒の發館を經路に中軸中廿三日發許されたが、琿春—滿洲國十三キロ三分に及び、すでに昨年十月滿洲國の發許を得た鐵道で、府の監督を受けるこの地方最初の國際鐵道である

で國境の三國國境に達したが、自分より一足先に下阪長越北警察部長も同方面を巡視したので對岸のゲ・ペ・ウも驚いたらしくしきりにこちらの樣子を見まもつてゐた、しかし最近では別に積極的な行動に出る模樣もなく、至極平穩な情勢である、國境一帶の匪賊も頗る衰勢を示し、豆滿江沿岸にも大した匪賊の現狀もないが、時折密輸取締の臨檢に出沒する匪賊もあるので警備の萬全は期してゐる、共匪の思想的跳梁も一層警戒されてゐるが、これもまた最近非常に鎭靜した

事變、馬賊等に崇つて來た朝鮮の農民も初め民衆がそれ〴〵土地に定住した教育機關による指導を受けて、善惡の思想を區別する程度に知識も向上したので、自ら兼ぜらる所も多くなつて來た、間島の大平野にはみごとな大水田が到る所にあつて、朝鮮農民達は一生懸命開墾に從事してゐる、本府及び滿洲國ではこれらの農民をさすため目下集團部落の設置を急ぎ昨年來約三十ヶ所に及ぶ安全農村を開設し、教育施設の完備等に努めてゐる

翼ふたことはろ 和平がた 米國記者團に對し 林陸相の明答

【東京電話】滿洲中のアメリカ新聞記者團長メレット氏等は二十二日午後三時官邸に陸相を訪問、左の會談を試みた

ドラモンド氏 日本軍が永く滿洲に駐屯するは滿洲國の獨立性に抵觸せずや

陸相 滿洲國軍は治安維持の力未だなく且つ滿洲國自ら日本軍の駐屯を望んでゐる

ヴアインダー氏 日本軍の駐屯は將來何の位の期間に亘る見込みなるや

陸相 國內平定し外力に抵抗し得ると云ふ二大要件の充たされるまで必要である、その時期はならぬ一兩年經たねば判らない

ヴアインダー氏 撤退の時期判斷は日本政府がなすや

陸相 日滿兩國の判斷の一致するを要す

ドラモンド氏 日米關係を親密ならしめるため閣下の希望される處如何

陸相 日米間に何等根本的の蟠りなし何分くばアメリカ人はもつと日本に好意をもつて貰ひたいこと、在米邦人をもつと理解されたきことを希望する

ヴアインダー氏 日ソ、滿ソ間に北鐵問題以外に紛糾原因ありと認めらるゝか

陸相 紛糾になしと思ふ、ロシアが國境に大兵を集中せる因を顧みに因る、これが對米の因をなすとは思はぬ、現在の磁日ソ兩國とも戰ふなどとは全然考へてゐないと信ずる

コシツプ

河田拓相官長、院友會の早速老介老を訪ひ、談たまー三土氏相談に及ぶや、望月老憤然として「君等は三土を信じてゐて申し譯する、だが犯罪があつたら政府の命取たる君は指の一本位斷つてお詫びせねばならぬぞ」ときめつけたらしい、河田君手を見る度に、斷られるか興味半分、無氣味半分の態

天 地 人

いやちや嫌ちやといつて困つた臨時議會は開かねばならぬことになるし、これもいやちや嫌ちやといつて困つた增稅案もにばけるし、とかく世の中はわからぬものぢやテ

◇

國鐵の被害一千萬圓、少しは覺悟合を見て風も吹け

◇

關東節はダラ幹聯盟ダラ幹たる宣言の矜きぎに今さらの騷ぎ

◇

ザバイカルで大變な大洪水、東も西も洪水の大流行ちや、見物にでも出掛けるべいか

◇

スターリン軍隊、ロシアと支那の軍隊はアテにならぬ

岡山縣の被害

【岡山電話】二十三日正午縣保安課調べ岡山縣被害狀況左の如し

▲橋梁流失三四八▲土砂崩壞八五六五▲家屋倒壞一一七二▲家屋流失死者五四▲負傷者七二▲行方不明五五▲船舶沈沒三三▲船舶流失四一七▲堤防決潰七

鳥取縣水害

【鳥取電話】廿二日朝鳥取市は約三分の一浸水、山の手方面に山崩れあり、死者四名を出した、全縣下の木造橋梁は殆んど全部流失し廿二日午前十時半現在床上浸水二千八百五戶、床下浸水二萬九千九百四十一戶、倒壞家屋二十一戶、流失家屋十一戶、田畑浸水一千七百三十六町歩、橋梁流失八十九箇所、堤防の決潰四百八十三箇所である

高知縣被害

【東京電話】高知縣知事より二十二日午後三時警保局に達した二十二日正午までの判明の同縣下被害狀況は死者四名▲負傷者四十八名▲全壞家屋住家百四十八戶▲同非住家百六十四戶▲流失漁船百四十九隻▲浸水家屋床上二百八十三戶

縣中部以東は被害少く叉縣中部以東は交通々信不通のため詳細は目下不明である

朝鮮豫算案を 可成り削減か
大藏省査定に着手

【東京電話】拓務省所管の各外地特別會計豫算案の中朝鮮、臺灣、樺太、南洋各廳の明年度豫算案はこの程提出され、朝鮮林、臺灣兩財務局長が連日拓務省及び大藏省を訪れ折衝を開始するに至つた、このため拓務省では既に外地特別會計に於て査定に着手せるが提出された各豫算案は次の如くである

▲朝鮮總督府總豫算 二億九千百五十一萬圓前年に比し四千萬圓增
▲臺灣總督府總豫算 一億一千八百八十五萬圓前年に比し八百三萬圓增

卽ち上記の如くであるが、このうち朝鮮總督府豫算案に關しては大藏省の歲出削減の方法として公債發行限度の縮小を主張することは明白なるため相當額の削減を蒙るものと觀測されてゐるが、臺灣總督府豫算に關しては自然增收五百九十九萬圓前年度剩餘金繰入百七十一萬圓が既定外新規財源として公債及補充金なきため大體原案は承認されるものと見られてゐる

巨匠が人間親鸞の浮彫

親鸞聖人

待望！鏤骨の名篇連載
廿六日夕刊より

吉川英治作
山村耕花繪

本紙はつぎの夕刊連載小說として吉川英治作『親鸞聖人』を連載することになりました

源平盛衰の世相を背景に浮ぶ僧衣の親鸞はまだ斷ちがたき煩惱の子であり多情多感な大行者であつた、大法城を築き上げた『愚禿親鸞』は『人間親鸞』として現代人の感情と脈々交流するものをもつてゐます、流麗の筆を謳はるる吉川氏は、いま宿年の想成り「めぐりあふた戀人と契るやうな脈動すら抑へ」興奮に包まれ、畢生の作として全身全靈を筆端にこめて創作三昧に耽つてゐます

挿畫は院展同人として莊重華麗な筆觸を賞せらるる山村耕花畫伯、氏は聖人の足跡の地を巡歷して畫囊を肥やすなど、異常な意氣込みで机に向はれてゐます

あだかも秋氣いよ〳〵深からんとし、憂患あるもなきも人みなその胸奧にそゞろ人生の自己問答をさゝやくとき、この『親鸞聖人』の一篇は必ずや讀者諸賢兼宵のよき友となることを信じます

御期待下さい

吉川英治氏

山村耕花氏

そこひ目 と慢性眼病 夜が明けるか 暗黒になるか 手當次第の 火事にはポンプ― には良藥！

世の眼病患者にして、外用藥ばかり用ひ、金と時日を費しつゝ快くならず、遂に眼病を惱つて居たのが白、綠、黑の內障眼になつたり そこひ目がコジレて失明の不幸に陷る人さへ間くが、のんで效くと云はるゝ眼病服內服藥が、明石目藥と呼ばれて斯界に有名であるのは、眼病の原因が外から來たのでなく、體內の潛伏病毒のため體內的に目の底から起つて居るのを、此の內服藥のキゝメにより體內の病毒を去るからである。そこひ目其他の眼病には、體內の潛伏病毒から起つて居るものが多いから御注意いたします、そこひ目をはじめ其他長びいて困る眼病に是非一度御試しあれ、醫者は大に好評をして居ります、くはしくは直接に兵庫縣明石市岩屋神社前進光堂本家へ宛て、京城日報で見たと記入し、ハガキを御出しになると、眼病患者必讀有益の親切な說明書自宅內服藥療法の內容全部を無料で送つてくれます今直ぐおハガキを―

ヨイ〳〵になる 脊髓病 專門藥自宅療法

手足しびれ、脊髓痛みしびれ膀胱背筋肋膜腰節の痛み半身しびれ不隨足腰引つり立たず、歩行困難背中の大骨高くなる引くさり頭の出る排尿不調の人々は脊髓病、脊髓炎神經痛リウマチスに罹つてゐるから罹りかけてゐるのである內服して効能のある良藥をお知らせしたし內服實驗者からは其効能を好評されて居ります一日も早く御照會あれ京城日報で見た旨記入の上申込めば自宅療養法を無料で進呈いたします

◎御門藥御急の方は郵券卅錢同封申込みあれば良藥代引にて送る
兵庫縣明石市本町通り西入
太平堂脊髓藥本家

昔から云ふのは 本當です トロロ飯を食ひ 茶をのむと 中風になる

太閤秀吉は便所で斃死し、イギリスの入浴の時に中風を發した。イギリスの大臣が風呂に中風になつて斃れたのが、血壓亢進の動機となり、硬化腦血管が破れ腦溢血となつたのである。トロロ飯は思はず食べ過ぎ北上茶をのむと、腹が張り切つて頭部の血行を壓迫し血壓を亢進するので、腦溢血を發することあるは、現代醫學上からも認められて居るが、凡つて居ても、油斷は大敵で、よく腦溢血中風は現在は中日和になつて居ても、油斷は大敵で、よく再發し易く再發すると、命が危ないが、一時心配された體の中風が治つて再び常識に活動の身となり長生する人も多い、その治療法はどうすればよいか、全部無料で、くはしく知らせる、京城日報で見たと記入し、ハガキで直く御照會あれ、自宅療法說明書も無代で送り屆します
兵庫縣明石市東魚町
順神堂中風藥本家

斯界の覇者を以て市場を宰領する
キッコーウマン醬油
是非御愛用を御願申上ます
嶋屋醸造所

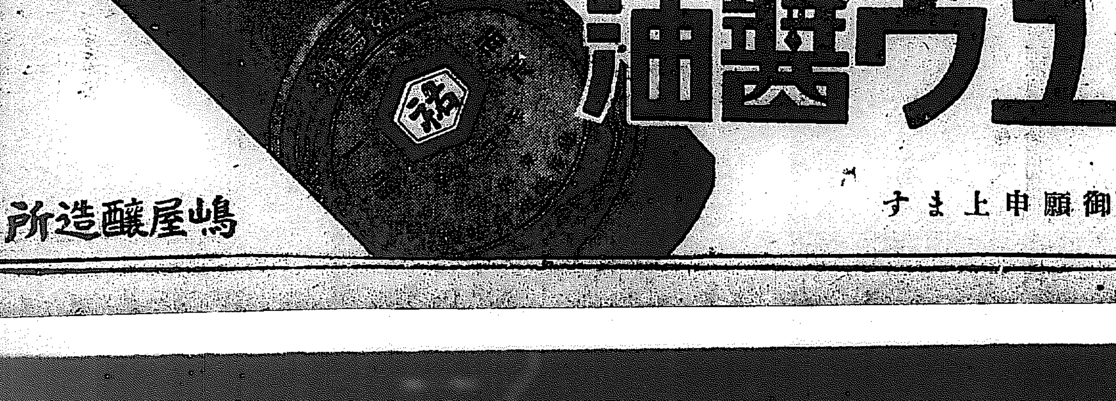

遭難兒童五百の 悲しき葬儀!!
けふ大阪で涙を絞る

【大阪電話】空前の大風害のため尊い生命を失つた大阪府下小學兒童五百餘名の葬儀は二十三日朝陰鬱を帶ぶ悲しみの葬列に送られて市內外の各葬儀場に向ひ、之れを見送る市民の眼には同情の涙が泊り、式場は全く悲しみの嗚咽に滿ちた、二百十名の犧牲者を出した天王寺第五小學校では、運動場に急設の祭壇をしつらへ正面に遭難兒童の遺影を飾り、全校職員、父兄の職員三百餘名參列して二十三日午後一時より慰靈祭を行つたが、この日頃に、手足にいたいたしい繃帶姿の生徒が涙へる手で燒香す

大阪博多間の 飛行時間變更

【大阪電話】颱風地との交通連絡の完全に鑑み、日本空輸會社では二十三日の日曜も特に飛行輸送する事は一人も嫌ひをそつた空なし大阪、博多間の發着時刻を左の如く變更した、なほ博多飛行場は大刀洗に變更された

大阪發午後一時―午後四時博多着

博多發午前九時―午後○時大阪着

京城大阪線 今朝開通

京城大阪直通電話線は二十三日午前十時より復舊開通した

驅逐艦若竹 大阪へ

【大阪電話】吳鎭守府第十三驅逐隊所屬驅逐艦「若竹」は二十二日午後一時四十八分救護品並に食料品を搭載、百五十名の救護班を乘せて午後十一時大阪築港に到着した

日曜も預金を出す 大阪の銀行大勉强
復興資金も貸出す

【大阪電話】大阪組合銀行は二十二日緊急協議の結果、二十三日は日曜日に拘らず一般預金者の便宜を圖り、一口五百圓以下の預金拂戾しに應ずることゝなつた、尙貯蓄銀行も同樣二十三、四の兩日預金に應ずる事となつた、一方日銀では復興資金の需要旺盛に上るものと豫想し、需要あれば貸出に應じて經濟的復興に努力する方針である

電報及郵便は 航空便を利用

【大阪電話】大阪遞信局では二十三日大阪電話局の十四頁キロ線不通個所も漸次開通し、公衆電話も通話出來る樣になつたが、一方電信の受信電報は中國、四國、九州、朝鮮、支那、滿洲への分は取扱ふ事を得ず郵便で發送、東京九州鐵道の郵便は航空料金を免じ航空便とする事となつた

瀨田川鐵橋の 列車復舊は困難
意外に手間取る模樣

【東京電話】今回の颱風被害中最も悲慘だつた東海道線瀨田川鐵橋における第七列車顚覆の復舊作業は、何分現場が鐵橋中央部で足場もなく、一旦吊上げた車輛が再び顚覆し、復舊工事の難作業と見られ、廿二日午後五時までに漸くその二輛と炭水車を起したのみで、なほ七輛は線路上に橫臥つて居り二十三日午前中の復舊は危まれて居る

けふ薄曇りだが 朗かな休日續き
秋の金剛山へ・郊外へ・ドット押出す
人出十萬、賑やかな日曜日

明朗秋の裝ひを凝らした金剛山の探勝客は廿二日午後十時京城驛發內外金剛直通臨時列車に大小團體の約八百名がすし詰めとなり、續く同十時四十分發列車にはこれ又二百餘名の個人客がつめかけ、合せて千餘名の金剛山ファンが今シーズンのトップを切つて二日續きの休日に惠まれ・た山にドッと押しかけ非常な賑ひを呈したさらに晩秋を思はすやうな半曇のうすら寒さのうちにあけた二日連續休日の第一日廿三日―郊外へ山へ押出した、父さん母さん、坊やに嬢ちやん、學生、娘子群はザッと三萬、京城驛を中心に鐵道局の臨時列車初め各交通機關を總動員させて滿員鈴なりの狀態、稲荷と栗の安養、水原方面へ、釣りの仁川方面へ、或は

眞赤な林檎 の實の豐かな望月寺、北漢山、道峯山等々へのハイキング、淸凉里方面の樹林を縫つてゆくピクニックなどで、家族總出で非常な賑ひで、一方府內各所に展開された運動シーズン を飾るスポーツに、小學生の運動會にこれ又三萬餘の人出、朗かな

今日の人出 ザット十萬

節間の秋は山に、郊外に臨時の交通整理すら欲しいほどだつた、活動―木プラ、デパートなどもこれ又大當り、まづ突破した、さて廿四日もどうやら今日と同樣の天氣豫報であるから、人出もグッと增加する模樣

城大 滿大第一回綜合對抗戰
陸上は滿大に凱歌
物凄い應援團の應酬

城大、滿大第一回綜合對抗競技は廿三日京城運動場に舉行、午前八時兩校選手の入場式あり、山田城大總長の開會の辭で まづ陸上競技から戰ひを始めたが、城大は黑紋付白鉢卷の扮裝に對し滿大も赤紋付赤旗の勳々しい應援振で應酬し大太鼓の樂音凄き應戰に雄叫びを放つて勇ましい綜合競技の序幕はおとされた、陸上競技は滿大五十五點、城大三十七點で滿大勝つ

トラック

◇百米 1小野(滿)一二秒一 2古野(同) 3金(城) 4李(同)

◇四百米 1林(滿)五五秒八 2辰巳(城) 3五味(同) 4五味(ヘ)

◇高障礙 1高田(滿)一七秒九 2小野(滿) 城大二名は失格

◇千五百米 1林(滿)四分四四秒二 2辰巳(城) 3五味(滿) 4李(城)

◇一千米接繼リレー 1滿大(古野、高田、山野、林)二分一五秒2 城大(國久、金、李、辰巳)二分二三秒三

フィールド

◇砲丸投 1谷嶋(滿)一二米三〇 2黑原(城)一一米五六 3谷(ヘ) 4鈴木(城)

◇圓盤投 1黑原(城)三一米二〇 2吉村(滿)三五米七二 3谷嶋(滿) 4松岡(城)

◇走高跳 1高田(滿)一米七〇 2黑原(城)一米六五 3古野(滿) 4丁(城)

◇走巾跳 1古野(滿)六米〇六 2黑原(城)五米九一 3山川(同) 4高田(滿)

◇槍投 1國久(城)四八米三八 2前原(滿) 3鈴木(城) 4西田(滿)

	百米	砲丸	四百	走高	圓盤	高巾	千五百	走巾	槍投	米	計
城大	3	4	5	4	5	0	4	5	6	1	37
滿大	7	6	5	6	5	7	6	5	4	4	55

弓も城大敗る

弓道は廿二日午前十時から運動場の弓道場で舉行、八十中對五十三中で城大敗けた

							計
滿大	16	15	14	14	13	8	80中
城大	14	9	12	5	3	10	53中

◇……高師は醫大に勝式

愛婦總裁宮殿下 忠南大田に御着
儒城溫泉に御泊り

【大田特電】愛國婦人會大田支部總會に台臨の東伏見總裁宮殿下には金泉まで御出迎へ申しあげた關縣大田支部長以下に御會釋を賜はり三日午後一時四十四分御機嫌麗しく本野會長、小原事務總長等多數の職員を從へさせられ、ホームに居列せる支部役員等の奉迎裡に大田驛御着、直ちに驛前より自動車に召され驛前廣場を埋める愛國婦人會員、學校生徒兒童、官民有志等に御丁寧なる御會釋賜りつゝ、沿道に溢つる沿道の熱誠なる奉迎と秋風にゆらぐ國旗の波に御眼をとめさせられ忠南道廳御着、知事室にて御休憩、列立拜謁、有功章御親授の後支部**總會**御臨の會、晚餐に臨ませられ、御再び儒城溫泉鳳鳴館に向はせられ、折柄の十五夜の滿月と秋風に觀光の旅情を慰めさせられた、廿四日大田高等女學校に御成りの御豫定である

車窓 に映ずる秋色こまやかなる朝鮮の山野を賞でさせられ廿三日午後一時四十四分御機嫌麗しく

今宵!仲秋の名月
殘念だが薄曇りとの診立

◇……今宵は仲秋の名月!淸澄の蒼天にかゝる明月よ、秋の朝鮮にはまた一しほの風情がある

◇……昔しからの月の名所南山、漢江、また漢江畔に杖をひく風流人は多からう

◇……だが、今宵は名月鑑賞との診立た—以下京城測候所の話

きのふ十四日月は晴一時曇のお天氣だつたが午後十一時ごろからは一面の雲となく絶好のお月見となつた、併しけふは曇、一時晴なので或はすっきりした名月をみることは困難かも知れない、殿は主に平南部、中部が高氣壓の圏內にあるためだ、それも漸次變つてゆくのであるから、曇といつても大したことなく薄曇、うまくゆけば一時晴に當つて名月が見られるとよいが……

◇……けふは朝鮮のお天氣で、京城附近郊外の細雨、曇後晴の風の模樣だつたが名月は水曜日まで

炭坑爆發 二百五十生埋め
英國ウ市の大椿事

【レクサム●ノース●ウエールス(英國)二十二日發聯合】二十二日當地グレス●ボード炭坑が瓦斯爆發し、坑夫二百五十名生埋めとなつた模樣で、二十二日午前末だ約百名が地底にある旨發表されたが、事實は二百五十六名がまだ生埋めとなつてゐるものと見られてゐる、而してその救出は全く望みなく爆發の現場は閉鎖され一般の接近を許されない

遺骨京城通過

去る五日承德で匪賊討伐中名譽の戰死を遂げた步兵第七十六聯隊上等兵故朽名正造氏の遺骨は戰友に護られて、廿三日午後零時十五分京城驛着、驛頭龍山軍司令官、龍山兵器部長、松本知事、大串京畿道知事、吉田警務局長初め官民多數の送迎あり、同四十分驛發特急で郷里新潟縣中魚沼郡田澤村へ凱旋をした

愈よあす 京日コドモ會
お晝は午後一時から始まります
會場は本社の樓上來靑閣

京城の少年少女諸君が待ちに待つてゐる京日コドモ會主催秋のお伽會は愈よ明廿四日に迫りました、晝一時からと夜七時からの二回、皆さんおなじみの本社來青閣に開かれます、ハーモニカ合奏、お話、コドモ漫談、お伽話、おどり、お劇、舞踊劇など、それはそれはおもしろづくめのプログラムです、すばらしい人氣なので兩夜は滿員がやうに出てゐます、お友だちをさそひ、お兄さまお姉さま、お父さまお母さまと一しよに御出かけならぬもお早くお出で下さい

高工バンドの メンバー決る

明廿三日朝夕刊に發表致しましたコドモ會の京城高工ハーモニカバンドのメンバーは左の通りです

第一(三輪)第二(齋藤)クラリ(田)オクターブ(淸平)ホ(岡田、佐藤)バリトン(大野)ホ(小松)コルネット(椎、小松、常井)セロ(齋野)ホルン(秋原)ダブルバス(井上)アコーディオン(三輪)打樂器(島田・柏)指揮三輪達郎

齒科醫學總會

第三回京城齒科醫學會總會は廿三日本社來靑閣に開催された、齒學會は廿四日まで續行される筈(寫眞は會場)

內外地對抗の 柔道戰始る

【福岡電話】振粉古武道與隆會主催、第一回外地對抗柔道大會は二十三日午前九時より外苑相撲場に於て舉行、先づ役員、田畑、山下

久保(台灣)引分 村山(明大)

門脇(關東州)樂勝 ○岡部(明大)二回

木村(朝鮮)大外刈○同

○佐野(關東州)前上四方 同

大外刈○石村(明大)

石川(朝鮮) 大外落○同

米田(樺太)引分 同

山口(朝鮮)引分 上野(京都)

石崎(關東州)腕搦四方○蘇(國士館)

丹尾(樺太)引分 同

飯塚(關東州)台拂○平山(京都)

李(朝鮮)送足拂○平田(京都)

○奥村(滿洲)釣込足拂同

同 引分 池田(鐵道)

京城競馬(七日目)

秋季競馬第七日(二十三日)午前中の成績は次の通り

◇一回抽籤新 千八百米六頭立 1リロウゲン(平山)二分二一秒2リロツフウ(大久保)二馬身半3シユウゲン(太獺)ニ馬身半(單)二十三圓(複)1十四五十錢2十五圓

◇二回未抽籤新 千八百米五頭立 1セイシン(横田)二分二三秒五分二2ヒデヨシ(平山)二馬身半3アヤカゼ(內山)大差(單)四十三圓五十錢(複)1十九圓2十九圓

あすの天氣 (24)

特報	曇一時晴
廿二日 最高	三・八(度)
廿三日 正午	六・八(度)

仁川潮時(廿四日)	
滿潮 午前	[illegible]
滿潮 午後	[illegible]
干潮 午前	二・四
干潮 午後	一・○

廿三日概況

七六二粍の高氣壓が中部南西部を掩ひ朝鮮南部東側は晴れてゐるが南部に七百五十六粍の低い低氣壓があつて京仁、西鮮は曇新義州は小雨、滿洲、支那は曇の處多く、晉路では時雨てゐる又オホツク海に七六二粍の高氣壓があるが、鯨城沖に七五二粍の低氣壓があり、北海道から裏日本は雲雨で、東北地方では諸所降雨してゐる、併し關東以西は好晴である、氣温は平年に比し內鮮共三四度の低目で地盤滿州では六七度も低目である

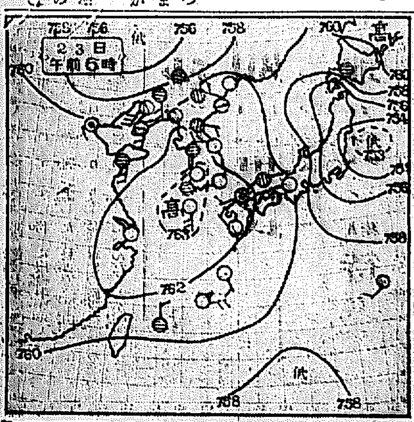

太田胃散
實質本位
盛んに賣れて居る胃病藥
本舗 東京 太田信義商店

夜間飛行中 一機不明

【濱松電話】濱松飛行第七聯隊では二十一日五機編隊で立川往復無着陸夜間飛行を決行、午後五時三方ヶ原飛行場を出發し同六時半頃立川上空に至り引返したが、途中同八時伊豆下田附近上空で第二十六號機(操縱者・伍長、同乘者田伍長一等兵)は密雲濃霧の爲め行方不明となり途に同夜十二時に至るも歸還せず同聯隊では各方面に搜查方を依賴すると共に二十三日空中より搜查を行つてゐる

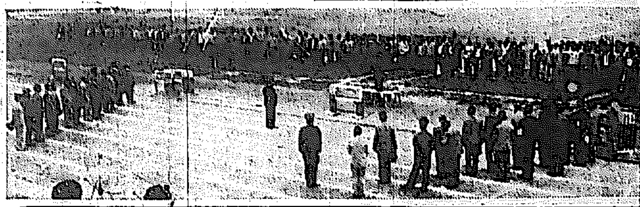

六千三百キロ 長途無着陸飛行
英飛行家壯途に上る

【ポーツマス(イギリス)二十二日發聯合】サー●ホールドン●コバム、ダブリュー●ヘルモア兩氏は本日午前六時三十四分當地飛行場からカラチへ向け六千三百キロの無着陸飛行の壯途に上つた、搭乘機は飛行中機體燃料補給機で、途中マルタ島アレキサンドリア、シバ(アラビヤ)に於て空中給油を行ひ、四十八時間以内でカラチへ到着する筈である

日午前十時から京城長谷川町齒科醫學講堂で全鮮各地から會員三百名出席の下に開會された

フクロクストーブ

名實共に世界一

日英米獨佛伊露支 各國政府專賣特許

國立燃料研究所に於て「完全燃燒ヲ行ヒ對流熱効率ノ大ナルヲ認ム」と證明を得て居ります普通燃燒狀態に於て「フクロクストーブ」以上の熱効率を有するものは內地品は勿論外國品に於ても絶體他にないと確信いたします、從つて石炭の消費が最も少く極めて經濟的であります

材料は精選に精選を加え最强溫度一、三四〇度に耐える樣(普通鑄鐵溶解點一、一八〇度)製作されてありますから如何に强烈に焚いても他の「ストーブ」の如く破損、變質等の虞は絶體にありません

材料檢査、配合檢査、原型檢査、成品檢査等十數回に渉る嚴密なる檢査を經て皆樣の御手許に送られるのでありますから全く完全無缺不工合等のものは萬に一つもありません

「フクロクストーブ」の如何に優秀なるかは朝鮮に於ては龍中出火の際、又先般函館大火の際あらゆる「ストーブ」が原型を止めぬ迄に破損せるにも不拘獨り「フクロクストーブ」のみは何の異狀もなくそのまゝ使用出來得る狀態にありしを以て立派に證明されたのであります

近來「フクロク」を模倣して粗惡なる材質で造られるものが非常に多くなりました彼等の內には不德義にも出鱈目の特許番號を並べ「フクロク」を改良せるものなりと世人を瞞着せんとして居る者もありますストーブ御購入の際は眞に安心して使へる「フクロクストーブ」の御採用を望みます

製品試驗場ノ一部

フクロクストーブ

鮮滿總代理店

鑛山用諸機械販賣 / 靑化精錬設備一式

合名會社 松田淸商店機械部

京城南大門通二丁目

電話本局長(二)四一〇番 (二)九二八番

振替京城一三一二九番

各地に特約店がありますから最寄にて御買上を願ます

說明書進呈

地方版

夕刊に限り地方記事は各地の綜合編輯

咸南山地帯 二年續きの凶作

主要食物が皆無 ―當局對策に腐心―

【咸興】秋の三佰日も無事經過で今年咸南の平地帶はいよく平年作以上の平穏を記録してゐるが山地帯は夏の長雨で主要作物の凶作、殊に昨年に引續き二年續きの大凶作、之が對策に關して萩谷内務部長は語る

昨年や内地の如き慘害を蒙らなかつた點は誠に有難いが山地は二年續きの凶作で當然食糧不足を免れぬ、被害の程度は七割乃至八割と見込んで居るがまだ確實に判明せぬ、然し幸なことには長津郡には水電工事や咸興惠山線の鐵道工事があり三水、甲山の兩郡内には鐵道工事や道路工事が各所にある關係上相當救濟されるが以内以外の長津郡や豊山郡の如き工事も無く困つて居るが郡當局を督勵して極力窮民救助の方法を講ずると共に何とか窮救の策を採らねばならないと考へてゐる

特に災害激甚地へ 御見舞使御派遣

愛婦總裁宮殿下の御恩召 罹災民の感激深し

【釜山】廿二日夕釜山に御上陸遊ばされた東伏見總裁宮殿下にお かせられては過般南鮮各地に未曾有の大水害にて被害最も激甚なる慶南三浪津、鐵林、進永、金海方面へ特に御使を御派遣遊ばされ左記日程により災害地の罹災民を御見舞遊ばされることに決定さる

九月廿三日午前八時二十分釜山棧橋出發

同八時五十分三浪津着

同九時廿分三浪津發

同十時廿三分同着

同十一時四十分鐵林着

同十一時九分進永着

同零時三十分金海着

十四日午後三時五十八分光州へ御成りの途次、裡里驛通過に際し罹災民を御見舞ひ、委員廿五名を裡里に於て御引見の事となつた

餘榮の御下賜金

盡忠殉職の遺族廿六名を 總會の席上で表彰

【光州】愛國婦人會光州支部總會に東伏見宮大妃殿下御來光に際し御下賜金拜受の戰死者遺族、殉職警官遺族左の通り

◇戰死者遺族 ▲光州郡大村面大支里、故前田秀松の兄前田好松▲順天郡順天邑東外里、故小平萬一の養子小平忠次郎▲羅州郡南平面水院里、故荒木豊次兄荒木次助

◇殉職軍人 ▲高興郡高興面西南里中原光太郎▲潭陽郡金川面新加里、遠原幸義▲同郡錦山面堂山里、中川松造▲光州邑本町[illegible]武藏里、國澤幸次▲海南郡海南面城山里、岩井信一郎▲長城郡長城面長城里[illegible]▲務安郡[illegible]一徳里、德田豊▲同郡[illegible]郎▲靈巖郡靈巖面[illegible]金藏▲同郡[illegible]平芳▲小鹿島慈惠醫院內、安藤金右衛門▲珍島郡珍島面東外里、三原直行▲光州郡光州邑明治町三ノ二五、八木丈之助▲同郡[illegible]寶城郡寶城邑大和町一丙七、春藤助右衛門▲同郡邑網町[illegible]野次郎吉▲同郡大村面大支里五九〇、小野寺次▲麗水郡三湖面順天里七三二、竹迫末吉▲木浦府竹洞五、向井岩太郎▲同町六、中西九一▲順天郡順天邑本町、江藤彰▲同郡海倉本町山田萬太郎

◇殉職警察官遺族▲濟州島旅順海里三三三、故高瀨滿の長男淺沼宇▲木浦府竹町六小土元教郎方、故園田伯太郎の長女園田ク子▲長城郡北一面新興里、故山路春吉の妻山路光州郡光州邑町[illegible]五故澤利五の妻[illegible]

その他について二十二日各方面へ左の通り通牒を發した

◇御日程 二十四日午後七時九分全南光州驛御着二十六日午前十時三十分同驛御發

◇奉送迎 ▲奉迎、奉送時刻二十分前までに所定の位置に整列のこと▲整列位置、光州驛前八間道路、時刻、二十四日午後六時四十分まで所定の位置に整列のこと、整列位置驛に向つて左側愛國婦人會員、學校生徒、兒童、右側官公署、銀行會社員、地方公職者および在鄕軍人、消防組、青年團、其他

◇一般市民 ▲奉迎、奉送時刻二十分前までに一定の位置に整列のこと、奉迎と同じ▲服裝、敬意を缺かざる程度のものなること

◇國旗掲揚 二十四、五、六日の三日間各戶に國旗を掲揚のこと、五日の南佐光州支部主催の下に國民學校におけて愛國の花その他の餘興を上映し一般の觀覽に供す

群山の奉迎送

【群山】東伏見總裁宮殿下には二[illegible]

光州の奉迎送

注意事項を邑から通牒

【光州】東伏見宮大妃殿下には二十四日光州に御到着遊ばされる御豫定に[illegible]

愛婦總裁宮殿下釜山御上陸

青年の服毒自殺

店金の使ひ込みが暴れ

【元山】二十一日午後五時頃市街の裏山長德山中腹に血に染まり苦悶してゐる内地人青年を小學生が發見、鏡町派出所に屆け出たので元山署から係官出張取調べたところ清津府北星町伊澤商店方明石敏夫(二〇)が店の金百餘圓を費消し此責されたのを苦にし十七日元山に死場所を求めて來元、同日から四日間旅館に登樓して最後の享樂に耽り市内某藥店で硫酸を買ひ求めこれを嚥下して自殺を圖つたもので判明、直に道立病院に擔ぎ込み應急手當を施したが生命危篤

強力の自轉車泥

警官負傷し屈せず逮捕

【大邱】廿一日午前四時頃[illegible]府外東村遊園地附近を巡邏中の東村駐在所[illegible]部長と片岡巡査が擧動不審の青年を誰何し[illegible]

店頭裝飾表彰式

【木浦】府及び商工會議所共同主催の府内指定商店看板店頭裝飾競技會入賞店褒賞品授與式は來月三日公會堂で擧行

天道教徒の檢擧擴大す

三十五、六年を控へ 或種不穩計畫暴露

【平壤】既報去る十九日來平南道警察部が中心となり檢擧してゐる天道教不穩計畫事件は漸次擴大し平壤、順川方面では數百名の人物を檢擧した外廿一日更に中和天道教宗理院長[illegible]拘留取調べを開始したが、事件は天道教徒の間に三十五六年を控へて或種の運動の秘密計畫が發露し[illegible]れたものである

罹災民代表 知事に陳情

【釜山】慶南昌原郡大山面民代表崔山洛氏外五名は廿二日正午道廳に渡邊知事、松下內務部長を訪問し過般の水害により窮口の途を失つた面民一萬二千名の生活問題に就いて陳情書を提出し面民の窮狀について陳情したが大要は

▲面民の一ヶ年間の生活安定▲洛東江の河川改修を從來の三川式として今後の水害を徹底的に防止▲農耕資金として長期低資金の利用▲來年度の[illegible]免除▲罹災者の施療無料施療

義州の雜貨屋殺し

一週間目に犯人捕まる

【新義州】去る十四日義州郡加山面[illegible]南滿洲入鮮貨商殺害事件に押し入り揚殺被害及同人の子供を殺害、現場に瀕死の重傷を負はせて逃走した強盗事件はその後義州署の不眠不休の結果二十日にいたりやうやく該犯人を逮捕するに至つた、犯人は同面の[illegible]といふ無籍者で嘗て鐵道七年に處せられ新義州刑務所に服役中昨年十一月假出獄した前科者で、楚山で一儲けすべく楚山行きの旅費に窮してこの兇行に及んだことが判明した、尚現場の如く逃走したので退路、中央遊園地附近で追付き大格鬪を始め片岡巡査の如き右手左肩、右肢如部に約二週間位の負傷を受けたが屈せず遂に組み伏せて逮捕した、この男は城津郡生れ金甲雲(三七)で警察部川口巡査の自転車を窃取したとも自白したなほ多數餘罪ある見込みで目下嚴重取調中

非常時の秋に明朗一如の軍民

強行軍の演習部隊に注ぐ 地方民の歡待ぶり

【咸興】非常時の秋を飾る軍民一如の明朗色―步兵第七十四聯隊では目下秋季演習に猛訓練を續けてゐるが各方面に猛訓練を續けてゐるが二十日咸興郡下咸州に一泊行軍を實施した大竹第一大隊に對する地方民の溫くまし歡待は近來稀にみるところで大隊三百五十名の將兵適に際し[illegible]五老里在住の內地人婦人三十五名は總出分、員を協助し慰問で往路は湯茶、歸路は御や菓茶の大接待を行ひ▲下岐面中務所々在地の上通里では同地方の婦人有志が自發的に經費を醵出し往路は湯茶に柿茶の大接待六個宛、歸路は一人當十錢の爆パンを配給して歡待し▲德山面興里では長津江水電會社宅の婦人は[illegible]提供する外一週間前から擇り上げた歡待計畫で將兵全員[illegible]では最初の歡待だ」と感激せしめた

これに對し大竹大隊は東興里郷耶の雨中聯合演習の外、上通、五老の各地で猛演習を實施して地方在住者に心強く感ぜしめ豫期以上の効果を納めて二十一日深更歸營した（寫眞は五老婦人團の慰問の歡待）

ハッパ爆破

長津江水電工事で 一名重輕傷を負ふ

【咸興】十九日午前八時十分頃、長津江水電第二區（西一組）松本工場の坑夫、黄德道（三一）外一名工場負[illegible]生れ林致文（三〇）の兩名は坑内の操作案中、鑿岩機を前回の發破孔に挿入したため孔内に殘存した不發ダイナマイトが爆發し林致文は右下腿は切斷を要し、有[illegible]

誣告罪だと怒つた男

實は強盜の本尊

借財に窮し實父に教唆された その身は家庭教師

【平壤】本年一月廿二日午前零時頃成川郡仁面三仁里鄭[illegible]方の戶を破壞して侵入しピストルのやうなものを突きつけ脅迫し現金五百圓を強奪逃走した事件について成川署で犯人搜査中のところ數日前犯人は元被害者の方の家庭教師であつた同郡院里面所會里李鳳官長男李承龍(二一)であること判明逮捕した犯人は昭和八年十月頃親戚や知己から金を借り受け同里金永俊の妹李鳳先(二二)と先妻の金九十五圓で結婚したが翌年末になつて借金の催促に返濟の方法なく實父に教唆されて前記の如く元の主家に侵入し現金を強奪して借金を支拂つたもので當局は容疑者として検擧されたが證據がないため釋放され自分がいかにも潔白であることを立證するため自分は被害者の誣告によつて強盜容疑者になつたと逆襲した金で辯護士を代理人として告訴すべく運動中を逮捕されたもので、なほ犯人の强盗教唆、前記事件、この事實を知つて恐喝し數十圓を捲きあげた同里金永[illegible]等も檢擧された

平壤高女の記念式

【平壤】高等女學校講堂に於ける開校記念式は廿二日午前十時から在壤官民有志多數參列の下に擧行式終つて記念音樂會に移り獨唱、齋唱にプログラム數十番は來賓[illegible]

鐵路に散る 大邱農校生

【大邱】二十二日午前六時頃慶北[illegible]

一同を感服せしめ閉會にて生徒の料理にて舌鼓を打ち散會した

が戰死記念の慰靈祭、バザーは廿三日も開催

昇段大手合棋譜【十】

日本棋院 三段 加藤三七一 先番 五　二段 藤澤庫之助

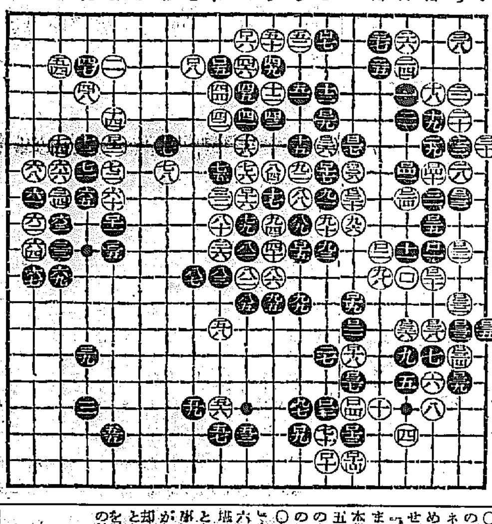

いろはにほへとちりぬるをわかよたれそつ

一二三四五六七八九十士圭圭古主夫大大夫

戰ひ終へて

對局者の言葉

（黒）ロ三五の下りで黒ロ三九だと、白は十四點『は十三』ロ三八で押へ守にワタリにして白ロ三八で辭され、黒は白三六で白ロ三八まで、ロ三八と切つて黒ロ三六と當てゝから、ロ三九と切り取る手順ですから、白も黒のやうに打つたわけです

（白）ロ三八まで、黒は活き様なのですが―此勝負が決つて了つたから投げるより外はありません

○白十一は黒の新布石への對抗上ロ三七とカケる方がきびしいやうでもある、白黒十二は手拔きで、ロ三七と打つべきで白黒は右方でロ三十三にも打つ手は無理であらう◎黒二十五で白はノゾキ打てば、左上隅に○白十四は黒三九の守りが本手で、繼は眼形は不足であるが、十二と、十七は懸引と思はれる◎黒十五、十七は全然の狀態に外ならないが、これで打てるといふ白の自信を持つて居るところに不二も、しかし○白四十の出『た十三』の打込みとは見方ひにされた、黒五で、日五の出を減じて居るのではと云ひ、白はロ一四○黒五十二のノビは段取らるゝ白の一期で黒十八はその時機、チャンスを失つて黒十八又は十八と踞を下されると形勢が容易でない●黒二七でロ二十二のカケツギも一本打てあるが、に七の方面を打つならば、段は五十九と扱かせない方が、後の黒九

○白五四は右方黒ロ二十七の結びの玄手、前の五三の映像を帰つて○白六二のハネは一本當であるが、黒六九と後手をもたらし、打切つて七十九と、九又は十九の手を未然に防いで居れば、黒十八も兩者は互角○白八十と中の二子を放棄して白の意表に出て、本陣からの地域の擴大に志したのは賢明であつた○白九十の「リ十五」と利かせて九六にノゾいて黒七十と九九となり、尨大な黒の形成を許すことになつては、形勢に於いて黒は數十が多く、以下多少の曲折を見たが、黒二十五ロ二十八までの活を保つ事になつては、もはや投了の外はない

ロ三二　二目ツグ　○ロ三二　ろ三一　○ロ三三　ろ三二　○ロ三四　い三二　○ロ三五　へ三三　○ロ三六　に七一（分以内に切取）

百四十一手完―黒中押勝

（各七時間）限時間（白六、五九分　黒六、三五分）

次の對局者

三段 中山秀雄氏　先初段 竹中幸太郎氏

入の動き

▲藤原慶尚南道知事 廿日京城着 ▲芳賀慶尚北道稅務監督局長 廿八日から約一週間管内を巡視 ▲智田京畿道警察部 十九日南方治水切替現地視察

一人一題 白粉の試験

美容家 山野千枝子

白粉の試驗をやるのは最近の事です。（あの明色）の思ひ出をします。私は白粉を初めて試したのは初めてで、内外の優れた白粉を隨分使つてゐますので、さほど特に試驗はしてみなかつたのですが、「まア」と思はず聲をあげました。何といふスバラしい白粉が出來たものでせう。今までのどの白粉よりも濃く附くのです。そして不思議な事には、いくら濃く附いても、ワザとらしさや不自然さが少しもないのです。上品な、キジから生れるやうな艶麗さ！キジから生れるやうな肌理さ！今までの白粉の比ではありません。これこそ私達が長い間描いてゐた理想的の白粉です。お化粧くずれの良い事もホントに不思議なくらゐです。肌を荒すやうな心配も全然ありません。

コロムビア ポータブルレコード
Columbia
豪華な意匠 清澄な音質 雄渾な音量 二重モーター付 二二號 五十五圓 （長期月賦販賣）
素晴らしい音質を持つ大衆型新鋭ポータブル 三〇號 二十五圓
明時堂蓄音器部

投網 釣具
麻糸製 五分目 二尋 八圓―四分二尋 十圓
四本ツキ釣竿 三十錢ヨリ 其他 綿糸 釣針 カスミ網
京城永樂町一丁目 吉備商會

日本生命
一、府内にて活動し得る十五歲以上の男女
一、給料 固定給支給 其他手當
社員採用
朝鮮支店

天ぷらシーズン 天ぷら主 本ビル食堂

アルボース石鹸
赤ちゃんや御婦人の汗も、たゞれ、にきび、吹出物に荒肌、黒肌の手當て化粧に
小型新發賣

年數相談 恩給金融 誠實第一 親切第一

専賣特許 感冒 吸入兼含嗽劑 肺炎 百日咳 スパイシヨン

阪井耳鼻咽喉科醫院 京城本町一丁目入口 醫學博士 坂井清

インキ ワグナー

實踐 タイピスト女學部 生徒募集

京城實踐簿記學院 生徒募集

新龍山三角地（電龍一〇三五） 西原產婦人科 入院隨意 院長 西原園次

噂？ やい 眞實だ 胃腸病には サロミン 藥價 三百錠 一圓五〇

佐藤內科 內科一般 院長 醫學博士 佐藤小五郎

京日案內
外務
特別案內
貸家
杉山製作所
至急求貸家
川島保險事務所
給恩
募集
看護
恩給

勉強中 ノーシン

七寶の柱 (126)

小島政二郎 作
岩田専太郎 畫

掠奪結婚（七）

「まあ、さう云つた譯さ。」

大河原は、龍の織の濁んだ好ましいかをるの肉體を見卸しながら喋り續けてゐた。

「それで、どうしてここへ連れ込まれたか、その譯が分つたらう。」

「……」

「ところで、物は相談だが、どうだ、かをる。三枝を見限つて、俺の女房にならないか。」

「……」

「かう見えても、俺はなかなか金持ちだぜ。」

「……」

「現金で二萬圓ばかり。朝鮮に地所を一萬町ばかり持つてゐる。内地にゐるのが厭なら、朝鮮に行けば大地主さまだ。親の臑を噛じつてゐる三枝よりや、贅澤榮華は思ひのままだぜ。」

「……」

「敵に廻せば、怒りが荒いが、いざ味方と極まれば、お前が泣いて喜ぶ程大事にして遣る。かう見えても、根は優しい人間なんだ。」

「……」

「内地にゐて、旨いものを食つたり、いい家に住んだり、映畫を見たり、温泉へ行つたり、容貌を窄たり、そんな贅澤をしたつて、高が知れてゐる。三年も續けて見ろ、退屈さに飽きてしまはあ。第一、お前の氣性から云つても、食ひ足りまい。」

「……」

「それよりや、朝鮮を足場に滿洲へ押し渡つて、國家的な仕事を起して見ろ、仕事は大きいし、刺戟は強いし、眞に生甲斐を感じるから。おまけに、何百人と云ふ男を顎で使ひ廻す女王のやうな生活が、お前を待つてゐるんだ。どうだ、その方がお前の氣性に合つてゐるだらう?」

「……」

「これが、第一案よ。」

「……」

「俺の女房になるのが厭だと云ふなら、無理に女房にしようとは云はない。」

「……」

「が、俺も男だ。男が一旦思ひを掛けた女を、思ひのままにしなかつたとあつては、一生の恥だ。俺はさう云ふ人生觀を持つて、世の中を渡つて來た。だから、お前の場合にも、俺の人生觀を實行しずには濟まされない。」

「……」

「手足を縛つてでも、思ひを遂げずには置かないからそのつもりでゐるがいい。これが第二案よ。」

「……」

「第一案を取るか、第二案を取るか、銘々に任す。一晩ゆつくり考へて見るがいい。」

「……」

「が、斷つて置くぜ。ジタバタしたつて、喚いたつて、丘の上の一軒家だ。無駄だと思ふがいい。」

「……」

「ここにはお前一人置くが、家のまはり、隣の部屋には、幾分が寝ず番をしてゐるから、逃げようとしたつて、無駄だぜ。」

「……」

「もう一つ、第一案にもせよ、第二案にもせよ、今夜一晩しかまたないぜ。」

「……」

「アバよ。」

云ひ捨てると、大河原は部屋から出て行つた。ドアの向うで、錠を卸す音が冴えて聞えた。

JODK

けふの番組 二十四日（月）

第一放送

自午前一一時（副非）至同一一時四〇分（副非） 彼岸會法要 永平寺（曹洞宗）より中繼
正午 時報 今日のプログラム豫告
午後零時五分 氣象通報
同零時三〇分 ニュース
同零時五〇分（大）俚謠 一、田植歌 滋賀縣栗太郡金勝村連中 二、丹波太鼓踊 未定
同一時一五分（東）長唄
同一時四〇分（東）琵琶 竹内 旭師
同二時一〇分（東）說教節 若松若太夫
同二時三五分（東）歌謠曲
同三時 競馬實況（第二放送に依る）府外新設里より中繼
同六時（東）お話 和歌入門（一）（テキスト三六ページ） 柴野 雅子
同六時二〇分（東）コドモの新聞 岡田五十二
同六時三〇分 子供の時間 鎭南浦の夕

鎭南浦小學校
獨唱 秋晴 第六 潮田 定
同 牧場の朝 第五 笹村 治
齊唱（一）影法師（二）ポプラ 第一二年兒童
童話 遠足 第三 矢田部俊夫
劇 就從の友 蘭野 香雄外
同七時 ニュース 天氣豫報
同七時三〇分 講演 鎭南浦の現在と將來 鎭南浦府尹 朝倉 昇
鎭南浦の米 商工會議所會頭 李 圭
鎭南浦萃果に就て 萃果檢査所長 山地 兵平
同八時一〇分 スケッチ 大同江行進曲 玉井勢津山 崎松 鑑山 新よね 小 里 同 えん子 其他大せい
同八時三五分 獨唱 一、サンタルチア ナポリ民謠 二、子守唄 シューベルト作曲 三、故郷の廢墟 常田あい子 ピアノ伴奏 川路 詰子
同八時五五分（大）浪曲物語 灰燼（一）徳冨蘆花原作 早川 韶江
同九時三〇分（東）時報 ニュース 氣象通報 翌日のプログラム豫告

第二放送

午後零時五〇分 管絃樂
同六時 子供の時間（鎭）鎭南浦公普外
同六時三〇分 經濟ニュース
同七時 ニュース再放送
同七時三〇分 京行狀 王 謡 福
同八時（東）ホルン三重奏
同八時四〇分 胡弓と大琴 金 海 仙
同八時五五分 俗謠（鎭） 金 玉 仙外

二十四日 "鎭南浦の夕" 鎭南浦會公堂より中繼

DK恒例のマイクの地方進出――今度の地方デーは來る二十四日西鮮第一の良港にして萃果の都である鎭南浦に於て開催することとなつた。第一放送は午後六時三十分から子供の時間として唱歌、劇『就從の友』等を鎭南浦小學校の生徒が總演し、午後七時半から商港鎭南浦の全貌を示す商從府尹、李商議會頭、山地檢査所長等の講演あり、最後にスケッチ『大同江行進曲』荒田樂の獨唱で賑々しく幕を閉ぢることとなつてゐる。因色ある地方デーの成果と期待されてゐる

將棋新手合（四）

於東京市日本橋馬喰町二ノ七 將棋木村棋所
（同は二三五歩）（持時間各七時間）
先手 八段 塚田 正夫（東京）
後手 八段 志澤 春吉（東京）

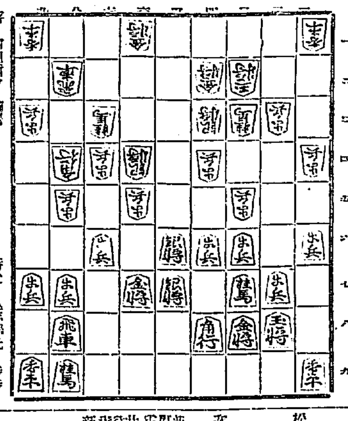

持駒 志澤氏 歩歩

△四七銀 ▲五二金
△五六歩 ▲二四歩
△八六歩 ▲八五飛
△同 銀 ▲三五歩
△二四歩 ▲四三金右
△九六歩 ▲五七角成
△三六歩 ▲四七銀
△二二六歩 ▲同 角
△八五步 ▲同 步

（滿呂木七段講評）（先手）四七銀と引いて堅忍自重するのは、此の場合已むを得ない（後手）敵の駒組に不備あるのを咎めて、六筋に位を張り又三筋にも位を占めたので別に急ぐ場合でないから五二金と上つて游び駒を徐々に用ひる方針は常然である（先手）五六歩と打つて受けて置くのは、敵に五六歩と叩かれる虞れがあるから至當である（先手）八五歩と打つて敵角を攻める手は少々無理である、設け穏に八六飛と指して置く處である（後手）五七角と切つて、八五飛と輕く捌くのは此の場合至當である

演藝案内

朝日座
京城本町五丁目 電本三六六
九月二十三日より 劍劇界のナンバーワン 孔雀座一黨 樋口二郎大熱演
劍劇 流轉の劍法 四齣
現代劇 東京祭 三齣
時代劇 坂崎出羽守 四齣
入場料 二十錢 三十錢

京城演藝館
京城本町三丁目 電本二三四
九月二十日より四日間限り 浪曲界の人氣王 壽々木米若と其一黨

京畿館
新興 京城府 二十四日より三日間 特別發表 頬を寄すれば 又五郎兄弟 處女よさよなら

中央館
新興キネマ超特作 紅頬褪する時 卒業試驗

松竹座
松竹直營 黄金町 電本二三七 廿日封切 秋季映畫の巨豪篇！ 松竹の赤箱映畫！ 大人卅錢 小學生十錢 小人廿錢

大正館
松竹直營 櫻井町 電本一八九 九月二十日より 白鷺 狂 家 修羅道春秋 後篇 夫を想へば 戀の勝敗

喜樂館
日活直營 京城本町 電本二七四 S・O・S・氷山 生活の設計 僕はカーボイ

浪花館
洋畫封切 明治町 電本一六四 一本刀土俵入 與と女 釣り狂ひ

仁川出帆豫定

阪神	赤城丸	九月廿二日
濟州、阪神	大國丸	九月廿三日
阪神	神代丸	九月廿三日
京濱	海陸丸	九月廿三日
阪神	神安丸	九月廿四日
阪神	正生丸	九月廿五日
阪神	釜山丸	九月廿五日
阪神	隆山丸	九月廿六日
阪神	鹿山丸	九月廿六日
阪神、京濱	幸成丸	九月廿六日
阪神	大東丸	九月廿七日
阪神	慶島丸	九月廿七日
名古屋、清水、京濱	成鏡丸	九月廿八日
阪神	玉榮丸	九月廿八日
阪神	開東丸	九月三十日

朝鮮郵船定期出帆

仁川支部 鮮航同盟會
東京行 横濱直行 北鮮 朝鮮郵船 中食事附
名古屋行 大阪行 上海行 靑島行 大連行 浦鹽行 鹿兒島・三角行 伏木七尾・新潟行 敦賀行

日本郵船定期出帆

歐洲行 箱崎丸 濠洲行 賀茂丸 桑港行 大洋丸
朝鮮郵船株式會社 代表店 京城南大門通り五ノ一

阿波共同汽船仁川出帆

威海衛、芝罘、大連行 利通號
威海衛、芝罘、大連行 共同丸
鎭南浦、大連、天津行 長山丸

大阪商船出帆

代理店 野口商會 北鮮阪神 北鮮臺灣行 大連内地直行 大連發 門司基隆直行
大阪商船株式會社 京城出張所 國際運輸會社 仁川 慶田組 釜山 釜山商船組

北九州商船株式會社

出帆廣告 釜山出帆 博多直航 長崎出帆 新義州・安東出帆
北九州商船株式會社出張所 日鮮海運株式會社

仁川汽船出帆廣告

海州線 長淵線 仙鶴線 西島線 延平線 德積線
仁川汽船株式會社

朝鮮汽船出帆廣告

釜山出帆 木浦出帆
仁川汽船株式會社

島谷汽船定期出帆

朝鮮北海道大連線定期 仁川出帆 大連直行 裏日本、北海道、樺太行 鎭南浦出帆 群山出帆 木浦出帆 浦項出帆 釜山出帆 北海道北鮮線定期
新潟北鮮直航定期線 雄基出帆 清津出帆 新潟着 北鮮各驛で内地主要驛行連絡切符を發賣致します
島谷汽船株式會社
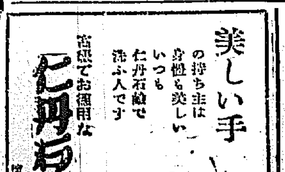
今日は頭が重い ボンヤリする 讀書や裁縫が進まぬ こんな時にノーシンを